



広報

白神山地のまち

FUJISATO

# ふじさと

9月

平成14年

9月24日発行

№. 409



## 『アメは何処?』

矢坂地区大運動会での一コマ。

「欲張り競争」の障害、「アメ玉探し」では、顔に粉が付かないようにと遠くから息を吹きかけるものの、なかなか姿をあらわさないアメに四苦八苦。

顔が気になるのは、やっぱり女の子?だから?

さあ、口にくわえたらゴール目指して猛ダッシュです。

## 今月の紙面

- 2～3面…市町村合併③
- 4～5面…成人式
- 6面……出稼ぎ互助会
- 7面……カメラトピックス
- 8～9面…町の出来事・みんなの話題
- 10面……入札結果
- 11面……米穀売渡しの届出
- 12～13面…お知らせ
- 14面……交通事故速報

○編集発行：藤里町総務課（秋田県山本郡藤里町藤琴字藤琴8 ☎0185 ㊟2111）

・ホームページ —URL: <http://www.shirakami.or.jp/~fujisato/>

・町行政情報システム —URL: <http://www.town.fujisato.akita.jp>

# シリーズ： 町民が主役 『市町村合併』③

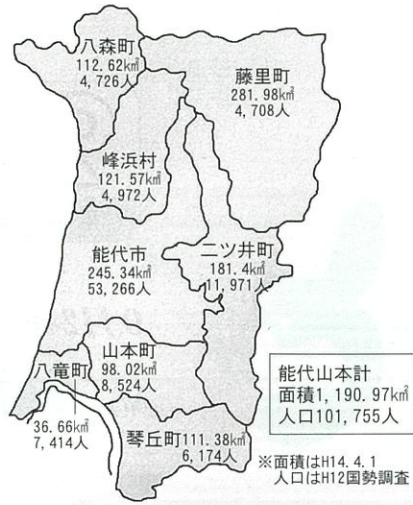

能代山本計  
面積1,190.97km<sup>2</sup>  
人口101,755人  
※面積はH14.4.1  
人口はH12国勢調査

## ◇◇はじめに◇◇

国の財政が厳しくなる中で、地方分権を進めるため、市町村の基盤強化が求められ、さらには高齢化や生活圏の広域化などへの対応から、国においては市町村合併を積極的に推進するため、市町村合併特例法を改正し、各種優遇措置を打ち出してきています。

こうした中で、能代山本地域においても、平成13年7月に「能代山本地域市町村合併に関する勉強会」を発足させ、また、青森県岩崎村がオプザバーとして参加することとなりました。勉強会では、国県の制度の内容、先進地の事例などについて調査研究したうえで、能代山本地域の財政の現状調査や一定条件下での財政計画のシミュレーションなどを行い本年7月に報告書としてとりまとめました。

今回は、その報告書の中から町民の皆さんが「市町村合併」判断材料となり得る部分を掲載します。

## 『今後の対応について』

### 市町村合併を考えるポイント

- ① 人口減少、地域経済の先行き不透明の中、能代山本地域が都市間競争に立ち向かって行くためには、小さくとも藤里町単独が良いのか。スケールメリットを生かすため一体となり運営する方法が良いのか。

- ② 人口減少、高齢化については確実に進展すると思われる中で、高齢者サービス等にどう対処するのか。サービス水準等、現状を維持するための財源を確保していくのか。

- ③ 能代山本広域市町村圏組合での、現在介護認定審査、特別養護老人ホーム運営、ごみ処理、し尿処理、広域圏の整備計画等の実施。
- ④ 通勤圏、通学圏、買い物圏等生活圏としての繋がり。
- ⑤ 行財政を運営して行けるのか。
- ⑥ 子どもたちが健全ですこやかに成長できる環境を確保し、この地域に定着できるようにするために、どのような地域社会を形成していくことが望ましいか。

### 市町村合併の「メリット」として言われていること

- ① 生活活動範囲の実態に即したサービスの向上
  - ・ 住民票発行などの窓口サービスが勤務地の近くなど多くの場所でも可能になり昼休みでも利用できる。
  - ・ 勤務地の近くの保育所へ子どもを預けることができる。
  - ・ 小中学校の学区が再編となり、生活の実態に即した学区の設定ができる。
  - ・ 利用が制限されていた他の市町村の公共施設を利用できる。
- ② 住民サービスの高度化多様化
  - ・ 小規模町村では設置困難な女性政策

や都市計画、国際化、情報化等の専任職員、組織を置くことができ、より多様な個性のある行政施策の展開が可能になる。

・ 専門職を置くことができ、専門的な高度なサービスの提供が可能になる。

- ③ 広域的観点に立った、重点的投資による基盤整備の促進
  - ・ 広域的視点に立ち、道路や公共施設の整備、土地利用、地域の個性を活かしたゾーニング等まちづくりを効果的に実施できる。
  - ・ 環境問題や水資源問題、観光振興等広域的な調整、取組を必要とする施策を有効に展開できる。
  - ・ 重点的な投資が可能になり、地域の中核となるグレードの高い施設の整備や大規模な投資を必要とするプロジェクトの実施が可能になる。
- ④ 地域のイメージアップと総合的活力の強化
  - ・ 地域の総合力が向上し、全体的な成長力や苦境を乗り越える力が強くなる。
  - ・ 小さな自治体ではできないような大規模イベントの実施が可能になる。
- ⑤ 行財政の効率化
  - ・ 三役や議員、各市町村に置くことと

されている委員会や審議会の委員、事務局職員等の総数が減少し、その分経費も節減される。

### 市町村合併の「デメリット」として言われていること

- ① 市町村の格差による感情的なしこりや障害
  - ・ 市町村の格差が大きすぎると合併によりのみこまれてしまうなど感情的なしこりや障害が出てくる。
  - ・ 旧市町村単位での住民の対立が生ずる。
  - ・ 行政区画が広がるのに伴い、地域の共同意識のひずみ、住民感情等の不安がある。
  - ・ 特産物も異なり、首長の派閥化や農家、非農家の対立が生じないか。
- ② 地域文化のつながりが失われる
  - ・ 独自の文化、しきたり、生活圏があり、住民のプライドもあり難航する。
  - ・ 故郷が無くなるような気がする。
  - ・ 生まれ育った町の名前、文化、歴史が失われてしまうのは悲しい。
- ③ 行政サービスが低下する
  - ・ 役場が遠くなって不便になるのではないか。

- ・ きめ細かい行政サービスができなくなるのではないか。
- ・ 役場への問い合わせの際、他地域の職員が対応しても地区名がわからず、十分な対応ができないのではないか。
- ・ 住民の声が届かないのではないか。
- ・ 診療所、学校の統合により高齢者、児童が不便になるのではないか。
- ④ 合併で住民負担が増えるのでは
  - ・ 財政状況の悪い自治体同士が合併してなぜ良くなるのか。
  - ・ 市町村の借金、負債が合わさって返せなくなり負担が増えるのではないか。
  - ・ 財政状況の良い市町村の住民にとって悪いところとの合併は、結局、悪い市町村に税金等が行くので負担が増えることと同じではないか。
- ⑤ 取り残される地域が出てくる
  - ・ 中心部だけが良くなり周辺部はさびれないのか。
  - ・ 過疎の町同士合併すると過疎をますます進展させないか。
  - ・ 合併は山間地の切り捨てになるのではないか。

## 「勉強会」からの提案・提言

本年4月から4ヶ月間に渡り作業を行い報告書としてまとめましたが、多種多様な分野に渡る市町村行政の細部について検討することは困難で、特に財政シミュレーションについては一応現行制度が

くものとして検討を進めたものの、不確定の要素があまりにも多く、提示したシミュレーションをもって将来の姿を書ききっているものではないという点を十分に留意していただきたいと思っています。

総括して、合併しなくとも各市町村が行政改革を押し進め、公共事業を抑制していくならば、少なくとも今後10年間程度は財政を運営することは可能ではないかと思われる結果になっています。しかし、今回のシミュレーションにあたっては地方交付税について段階補正がない、基準財政需要額が2割削減されるなどの報道等があるもの、これら減少要因は不確定なことから見込んでおらず、こうした動向についても十分留意して合併の検討を進めていくことが必要です。また、将来人口推計を見るとき、平成37年(2025年)には、能代市を除き、全ての町村で高齢人口が40%を超えることについても十分留意しなければなりません。

一方合併する場合であっても、特例のある10年間は財政的に余裕が生まれますが、それ以降では人件費等歳出の削減額等を上回る地方交付税の減額が見込まれるシミュレーションとなっており、行政改革、公共事業の抑制は避けられないものと思われれます。しかし、今回のシミュレーションは、普通建設事業について通常の事業に加えて合併特例債による事業を全て上乗せするものとして算定していますがこれをすべて上乗せすることにはなく通常の事業の充当起債とすることにより後年度の起債償還も軽減され、余裕財

## 市町村合併に関する 今後の取組

|    |              |
|----|--------------|
| 1. | 説明資料配布・10月上旬 |
| 2. | 各地区懇談会・10月下旬 |
| 3. | 町民意識調査・11月上旬 |
| 4. | 調査結果公表・12月中旬 |

# 権利・責任と共に社会にはばたく 平成14年度「藤里町成人式」

8月15日、ホテルゆとりあ藤里において平成14年度藤里町成人式が開催され、昭和56年4月2日から57年4月1日まで生まれた52名（男性26・女性26）のうち37名（男性20・女性17）と恩師、教育関係者などが出席、晴れのこの日を祝いました。

式典では、まず一同が町民憲章斉読、町民歌を斉唱したあと、新成人を代表して伊藤蘭子さん（鳥谷場）に成人証書が授与されました。

そして、石岡町長より「社会の中に入ると同時に、権利を与えられると同時に、社会の一員としての義務を果たさなければならぬ」ということになる。期待される人間として、社会にもまねながら成長していつてほしい」と式辞が述べられ、続いて、桂田議会議長、川村昭子教育委員長職務代理からそれぞれお祝いの言葉が贈られると、それを受けて新成人代表の石田敬さん（愛宕第二）が「私たちは、



「成人の誓い」を胸に



久しぶりの面々と共に

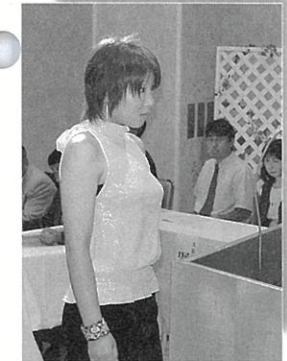

成人証書授与



まずは番号交換かな



教え子の成長を見守る先生と



まあまあどうぞ？

## アンケートについて

今年も成人式、選挙等に関するアンケートを、今回出席の皆さんに回答していただきました。

### 【青年意識調査】

- ◆あなたは将来藤里町に帰ってくると思いますか？
- ①帰ってくる . . . 11人
- ②帰ってこない . . . 5人

これまで20年間育ててくれた両親、諸先生、諸先輩の皆さまに本日あらためて感謝します。これからは選挙の投票等たくさん権利を得ましたが、その反面大きな責任を負わなければなりません。今後は、責任と自覚を持ち精進することをここに誓います」と誓いの言葉を述べました。

- ◆青年教育としてどのような講座に参加してみたい？
- ・パソコン教室 . . . 9人
- ・各種スポーツ教室 . . . 7人
- ・ボランティア講座 . . . 4人
- ・介護保険講座 . . . 3人
- ◆今後藤里町をどのような町にしたら良いですか？
- ・介護が発達した町
- ・若者がたくさん残れるような楽しい町
- ・特に目立たなくてよいので、変わらなくてほしい
- ・自然を活かした新たな事業を展開し、活性化してほしい
- ・市町村合併をして、隣接する市町村や他県、外国と交流する町づくり

また、選挙に関するアンケートでは「次の選挙に投票しますか？」「不在者投票制度を知っていますか？」の問いには、約8割の方が「はい」と答えているなど、成人者としての権利に対する、関心の高さを表した結果となりました。

## 平成14年度成人式名簿

(順不同・敬称略)

|          |             |             |             |              |             |              |              |             |
|----------|-------------|-------------|-------------|--------------|-------------|--------------|--------------|-------------|
| 【矢坂地区】   | 夏井 佳成 (矢坂上) | 福司 悠佳 (矢坂上) | 梅井 里香 (虹の里) | 阿部 隼家 (虹の里)  | 菊池 朋史 (矢坂上) | 後藤 絵理 (虹の里)  |              |             |
| 【粕毛地区】   | 小西 正晃 (粕毛下) | 高橋 知春 (粕毛下) | 鈴木 美弘 (粕毛上) | 小森 湖寿恵 (粕毛上) | 小西 正倫 (粕毛下) | 佐々木 希洋 (粕毛上) | 桐越 真寿美 (粕毛上) |             |
| 【大沢地区】   | 細田 麻夕 (東坂)  | 佐藤 京夕 (下モ町) | 細田 千晶 (上町二) | 淡路 幸広 (上町二)  | 細田 徹美 (下モ町) | 石岡 恵莉子 (上町二) |              |             |
| 【藤琴本郷地区】 | 荒川 昭憲 (鳥谷場) | 田代 奈々 (鳥谷場) | 佐藤 則夫 (大町)  | 奈良 知美 (大町)   | 石川 明美 (鳥谷場) | 塚本 崇美 (大町)   | 伊藤 蘭子 (鳥谷場)  |             |
| 【米田地区】   | 佐々木 玲子 (室岱) | 桂田 美穂子 (長瀬) | 加藤 裕利 (熊の岱) | 小森 幸代 (巻端家)  | 桂田 宗晃 (長瀬)  | 中嶋 貴憲 (下根城)  | 小嶋 山子 (熊の岱)  | 桂田 明子 (清水岱) |
| 【中通地区】   | 山田 亮 (高石沢)  | 土佐 愛姫 (湯の沢) | 大熊 功 (滝の沢)  | 川村 真一 (湯の沢)  | 石橋 志倫 (滝の沢) | 石川 真一 (湯の沢)  | 松田 志倫 (滝の沢)  |             |



あら... 踊り疲れた?



やっぱり迫力があります



手捌きの妙技 (奴踊り)



躍動感あふれる獅子

### 駒踊り(浅間神社祭典)

9月8日

## カメラフラットピクチャー



さあ、青年団の取組です



女の子だって負けてません



やる気満々?

### 根城豊作相撲

9月15日

## 出稼ぎ互助会の加入

### 皆さんお済みですか?

自宅を出てから帰るまで、健康で安全な出稼ぎができるように、秋田県では、出稼ぎ者を対象として年会費800円で加入できる出稼ぎ互助会制度を設けており、出稼ぎ者であればだれでも会員になれます。

現在出稼ぎされている方、これから出稼ぎしようとする方はぜひ加入してください。また、加入期限(1年間)の切れている方も多く見受けられますので、再度お手元の互助会会員証をお確かめください。

互助会加入の申し込みは、藤里町役場内出稼ぎ相談所(町民福祉課 町民担当窓口)で手続きをしてください。本人ではなく、家族の方が手続きに来られても加入できます。



### 互助会加入の特典

- ▽定期的に郷土通信を送付します(北羽新聞・町広報等)。
- ▽無料で健康診断が受けられます(町で無料券を発行しています)。
- ▽賃金未払いなどの相談に応じます。
- ▽傷病見舞金を給付します(ただし、就労前に町出稼ぎ相談所の健康診断を受けていなければ、減額されることがありますのでご注意ください)。

### 健康診断を受けてから出稼ぎを

出稼ぎする前、あるいは一時帰郷の際でも、必ず健康診断を受け、自分の健康状態を確かめてから就労しましょう。もし、異常があると診断された時は、医師や保健師と相談して、身体にあった無理のない仕事を選択しましょう。

### 【お問い合わせ先】

藤里町町民福祉課 町民担当  
☎(79) 2113 (内線135)

## 下水道工事に伴う通行止め区域について

平成14年10月7日~11月末日(9:00~16:30)の期間、藤琴地区下水道工事のため、下記のとおり通行止めとなります。

町民の皆さまには大変ご迷惑をおかけしますが、ご理解、ご協力をよろしくお願い致します。

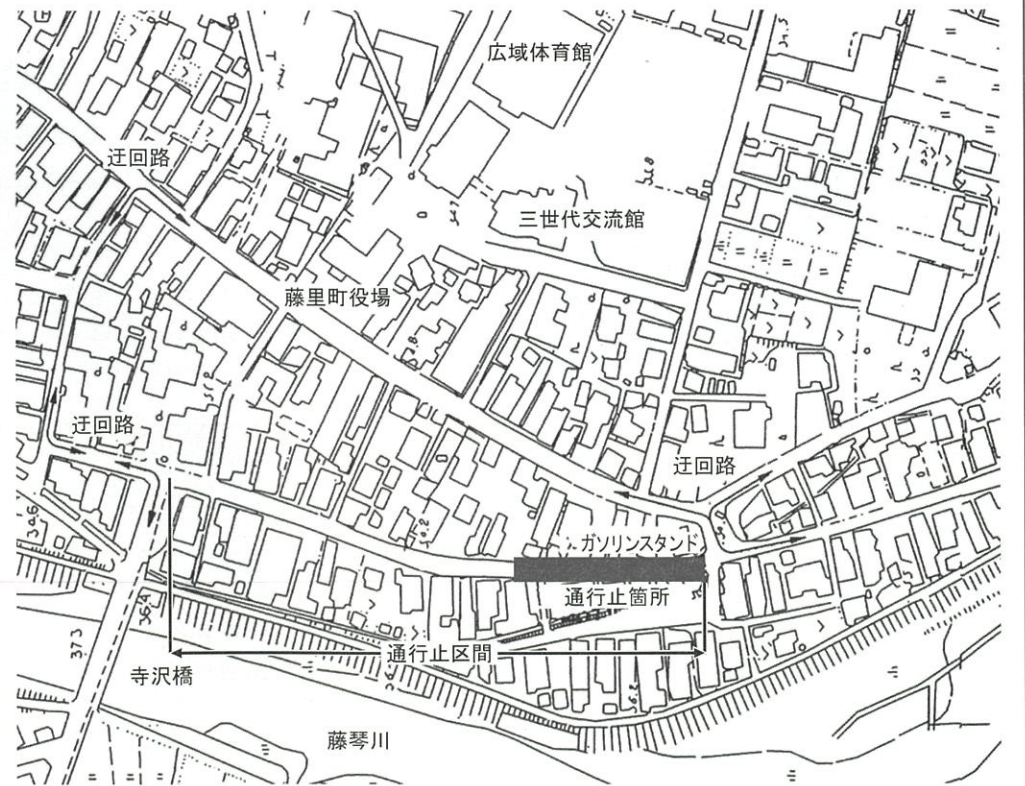

### 【お問い合わせ先】

藤里町建設課  
上下水道担当  
☎79-2115

### 母子健康づくり支援者 育成研修について(前期)

日時: 11月6日(水)、7日(木)  
(10:00~16:00)

場所: 北秋田総合庁舎  
※後期は平成15年1~3月予定  
※研修終了者は、地域での実践的活動、母と子の健康についての相談、支援等を行います。  
申込期限: 10月15日まで

### 【お問い合わせ先】

- ・秋田県健康対策課 (☎018-860-1426)
- ・鷹巣・阿仁健康福祉センター (☎0186-62-1165)
- ・町民福祉課保健衛生担当 (☎79-1157)

## 待機電力ってご存知ですか?

新聞などで時々見られる「待機電力」、私たちの家庭で大変多くなっております。例えば、テレビ、ビデオ、ステレオ、エアコンなどリモコンで使用する機器、更には留守番電話にコードレス電話、ホームファックス、携帯電話の充電器などまだまだありそうです。これらの電気製品は、使用しないうちでも若干の電気を消費しています。最近の実態調査によれば、家庭で消費する電力量のおよそ10%にもなるそうです。使わない時は、コンセントから抜いておくことが省エネにつながります。



使用してなくても消費しています (朝東北電気保安協会)

# まちのできごと

## 今年「日章旗」と共に 藤里町戦没者追悼式

終戦から57年目を迎えた今年、町総合開発センターにおいて、戦没者のご家族を招いて戦没者追悼式が挙行されました。

会場には関係者を含む60名余が出席、戦没者209名の「戦没者の霊位」に向かい黙とうをおこなった後、石岡町長より「戦後世代が多数を占める昨今、戦争を語る機会が少なくなってきた。私たちは皆さまの背負われた心の痛みを忘れず戦争の悲惨さと幾多の尊い犠牲があったことを語り継がなければならない」と式辞が述べられました。

続いて、町議会議長や桂田實町遺族会長、戦没者妻代表の斎藤アキヨさんより追悼の言葉が述べられ、その後、祭壇には遺族や来賓から献花が送られていました。

また、今年の追悼式では、戦争時、矢坂の故菊池忠さんが所有されていた「寄



平和を心に誓いながら

せ書き日章旗」が遺留品として58年ぶりに帰郷を果たし、喜びを添えていました。

## 交通安全キャラバン隊 全国一斉キャンペーン



暑い中のパレード

8月30日、「全国交通安全母の会」が主催する「みんなですすめる交通安全全国キャラバン隊」が、藤里町に到着しました。

この活動は、キャンペーンを通して交通事故防止と交通安全教育の普及を図ろうと昭和54年から実施されたもので、今年で24回目をむかえるということ。内閣官房長官からのメッセージを受け、田中正保助役からは「交通安全は家庭からを合言葉にされ全国的に積極的な運動を展開されていることに対し、心から敬意を表します」と激励の言葉が贈られ、続いて町幼稚園児による和太鼓と手踊りが披露し、キャラバン隊へエールを送っていました。

## 暑さを吹き飛ばせ

### 各地区で運動会を開催

9月第1、第3日曜日、晴天に恵まれた両日各地区では大運動会が開催され、多くの町民が汗を流しました。

例年虹のいえ関係者と共に楽しむ矢坂地区では様々な種目を準備、リレー方式で、ラグビーボールをほうきで転がしながら進む「クリーンアップ」やパン食い競争にチャレンジしていました。

また、大沢地区で行われた「縄なし競争」では、年配者のみごとな手さばきに会場から歓声が上がっていました。



勝ったのはどっち？ (粕毛)



往年のわらざばきを披露 (大沢)

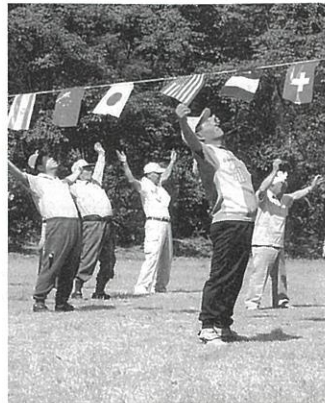

さあ、まずは朝の体操から (北部)



地区のまとまりが勝利のカギ! (藤琴)



どうやってはくの? (中通)

## 会場の観衆を魅了

### 白神山地「寄席」

9月11日、総合開発センター大ホールにおいて、町教育委員会主催の第9回白神山地寄席が開催されました。



浅利さんとのトークもおみごと



毎年多くの観客を魅了する小三治師匠

今年には柳家小三治師匠と、真打ちとなつては初めての柳亭燕路さんのお2人が出演され、また、司会進行として浅利香津代さんが久しぶりに来町。古典落語を直に見ることが出来る数少ない機会ということもあって、町内外から280名余の方々が訪れ大ホールを埋め尽くしました。口演は中入りをはさんで2度おこなわれ、浅利さんのトークと共に、観客からは大きな笑い拍手が沸き起こっていました。

## 駐在さんから一言

きのこ採り  
ひとり出かけず  
グループで

秋を迎え、本格的なきのこ採りシーズンとなります。

昨年のきのこ採り遭難は14件16人で、そのうち2人が亡くなり1人の方が行方不明になっています。次のことに注意して安全で楽しいきのこ採りをお願いします。

◎家族等へ行動予定を知らせる  
単に「きのこ採りに行く」だけでなく、「どこ」の山に行くのか」を告げてから出かけましょう。  
帰宅予定時間も家族に知らせておきましょう。

◎単独入山は危険  
単独での入山は事故に遭っても助けを求めることができません。複数人で入山し、入山後も時々声をかけお互いの位置を確かめ合しましょう。

◎目先の収穫よりも安全が第一  
事前に天気予報を確認し、自分の体力、体調にあった行動をし、無理をしないようにしましょう。

- ◎万に備えた装備を
- ・携帯電話：通話可能な場合も有り
- ・ラジオ等：熊被害防止
- ・目立つ色の服装：居場所を明らかに
- ・雨具：雨を防ぎ、防寒用として有効

# 国税だより

◆マイホームを取得したとき◆  
 マイホームを取得することは多くの  
 方の夢ですが、この夢を実現するとき  
 には、資金計画や設計などとともに税  
 金について知っておくことも大切です。

《登録免許税・・国税》  
 不動産を取得して、所有権の登記をする  
 ときにかかる税金です。取得した不動産の価額  
 (固定資産税評価額等)に税率をかけて税額  
 を算出し、登記申請の際に納付します。

《不動産取得税・・地方税》  
 不動産を取得したときにかかる税金で、取  
 得した価額(固定資産税評価額等)に税率を  
 かけて税額を算出します。

《所得税の住宅借入金等特別控除》  
 平成13年7月1日から平成15年12月31日ま  
 でに住宅ローンなどを利用してマイホームを  
 新築や購入、増改築等をし、一定の要件に該  
 当する場合には、入居した年から10年間住宅  
 借入金等特別控除を受けることができ、1年  
 目から10年目まで最高50万円を所得税額から  
 控除することができます。

詳しくは、最寄りの税務署や税務相談室に  
 おたずねください。

【仙台国税局ホームページアドレス】

<http://www.sendai.nta.go.jp/>

## わたし

### 歯をながくつなごう

8月27日(火)に行われた3歳児健診で虫歯のなかつた子は、安部璃空ちゃん(清水岱・和幸さん・長男)、七尾春陽ちゃん(清水岱・洋美さん・長女)、加茂谷美羽ちゃん(朝日ヶ丘団地・至さん・長女)、川村拓也ちゃん(真土・栄さん・長男)の4名でした。  
 みなさん、これからもちゃんと歯みがきをして健康な歯を作りましょう。



加茂谷美羽ちゃん

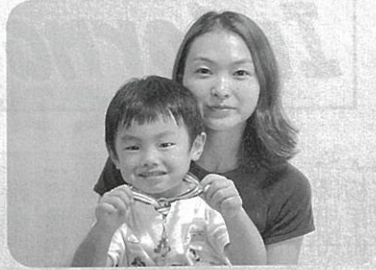

安部璃空ちゃん



川村拓也ちゃん



七尾春陽ちゃん

## ポリオ予防接種について(お知らせ)

日時：平成14年11月28日(木) (受付 午後1時15分～1時30分)  
 会場：藤里町総合開発センター  
 ・接種が望まれている時期 …生後3ヶ月～18ヶ月  
 ・接種が可能な時期 …生後3ヶ月～90ヶ月  
**※他の予防接種との接種間隔にご注意ください。**  
 ※予診票をご記入のうえ、接種当日母子手帳といっしょに会場へご持参ください。  
**【お問い合わせ先】** 町民福祉課 保健衛生担当 ☎79-1157 (内線243)



## 計画出荷米以外のお米の 売渡しはまず届出を!!

食糧法の施行により、お米は、計画出荷米(国内産の自主流通米と政府米)と生産者から消費者等へ直接売渡しができる計画出荷米以外の米に区分され出荷されます。計画出荷米以外の米を売り渡す生産者は、必ず仙台食糧事務所あきた北部支所能代分室へ届出をしてください。(届出を行わなかった場合は、10万円以下の過料となる場合があります)

届出用紙は、仙台食糧事務所あきた北部支所能代分室・市町村担当窓口・農協・商人業者等に常置しております。

### 届出の方法

- 届出書の印は不要です。
- 届出は郵送・ファックスでも可能となっております。
- 届出の事務を第一種登録出荷取扱業者に委託することもできますので、忘れずに届出をお願いします。

【お問い合わせ先】

藤里町農政課 農業振興担当 : ☎79-2114  
 仙台食糧事務所あきた北部支所能代分室 : ☎58-2311

別記様式第2号(第14条関係)

計画出荷米以外の米穀の売渡しに係る届出書

年 月 日

仙台食糧事務所長 殿  
(秋田事務所) 住所 氏名

計画出荷米以外の米穀を売り渡すことについて、主要食糧の需給及び価格の安定に関する法律第5条第5項の規定に基づき、下記のとおり届け出ます。

記

1 産年  
 2 種類別  
 3 数量及び売渡予定期日(単位:30kg個/玄米・精米実kg/もみ20kg個)  
 該当するものを○で囲む。

| 売渡先    | 第一種登録出荷取扱業者 | 登録業者 | 登録小業者 | 加工業者 | 産地 | 消費者(直接販売分) | 米販販売業者、旅館等 | その他 | 合計 |
|--------|-------------|------|-------|------|----|------------|------------|-----|----|
| 数量     |             |      |       |      |    |            |            |     |    |
| 売渡予定期日 |             |      |       |      |    |            |            |     |    |

## 町発注事業

### 入札結果のお知らせ

(50万円以上・税込み)

#### ◇8月分◇

○町道藤琴・二ツ井線駐車場舗装工事  
 【工事請負者】(株)小山建設  
 【落札額】677,250円  
 【工期】平成14年8月23日

○ふるさといきものふれあいの里整備事業  
 駒ヶ岳地区汚水処理施設工事  
 【工事請負者】クリオン(株)水環境事業部  
 【落札額】21,945,000円  
 【工期】平成14年11月29日

○ふるさといきものふれあいの里整備事業  
 駒ヶ岳地区建築工事  
 【工事請負者】フジ建設  
 【落札額】12,390,000円  
 【工期】平成14年11月29日

○ふるさといきものふれあいの里整備事業  
 駒ヶ岳登山道等整備工事  
 【工事請負者】(株)細田土木  
 【落札額】19,950,000円  
 【工期】平成14年11月29日

○ふるさといきものふれあいの里整備事業  
 小岳地区汚水処理施設工事  
 【工事請負者】クリオン(株)水環境事業部  
 【落札額】18,795,000円  
 【工期】平成14年11月29日

○ふるさといきものふれあいの里整備事業  
 小岳地区建築工事  
 【工事請負者】加藤工務所  
 【落札額】12,075,000円  
 【工期】平成14年11月29日

○ふるさといきものふれあいの里整備事業  
 小岳登山道整備工事  
 【工事請負者】(株)齋藤組  
 【落札額】4,830,000円  
 【工期】平成14年11月29日

○ふるさといきものふれあいの里整備事業  
 高山地区自然観察路工事  
 【工事請負者】(株)小山建設  
 【落札額】12,600,000円  
 【工期】平成14年11月29日

○町道藤琴・二ツ井線道路改良事業(大沢地区)  
 測量・調査・設計業務委託  
 【工事請負者】(株)復建技術コンサルタント  
 【落札額】11,760,000円  
 【工期】平成14年10月11日

○素波里広場遊具整備工事  
 【工事請負者】(株)北陽建設  
 【請負額】4,515,000円  
 【工期】平成14年11月15日

○中通会館整備事業・会館建築工事  
 【工事請負者】石田工務所  
 【落札額】20,790,000円  
 【工期】平成14年11月29日

○総合データベース事業  
 【工事請負者】(株)北都情報システムズ  
 【落札額】5,743,500円  
 【工期】平成14年11月29日

○H14藤里地区統合簡易水道施設整備事業  
 実施設計業務委託  
 【工事請負者】(株)三木設計事務所  
 【落札額】2,152,500円  
 【工期】平成14年12月25日

○H14藤里地区統合簡易水道施設整備事業  
 補助申請実績報告業務委託  
 【工事請負者】(株)三木設計事務所  
 【落札額】661,500円  
 【工期】平成15年1月25日

○福祉バス購入  
 【工事請負者】秋田トヨタ自動車(株)  
 【請負額】6,344,388円  
 【工期】平成14年10月31日

○藤里小学校プール改修工事  
 【工事請負者】(株)細田土木  
 【落札額】24,675,000円  
 【工期】14年11月30日

# Information 広場

## 平成14年度労働基準監督官採用試験のお知らせ

【募集期間】

10月10日(木) ~ 11月16日(土)

【応募資格】

① 青年海外協力隊  
・ 満20歳から39歳までの日本国籍を持つ方  
② シニア海外ボランティア  
・ 満40歳から69歳までの日本国籍を持つ方

【派遣内容】

・ 開発途上国での1年間又は2年間の技術ボランティア

【説明会日程】

① 青年海外協力隊  
・ 秋田市 秋田県社会福祉会館  
・ 大館市 大館市立中央公民館  
・ 秋田市 秋田県社会福祉会館  
・ 横手市 横手市ふれあいセンター「かまくら館」

② シニア海外ボランティア  
・ 秋田市 秋田県社会福祉会館  
【お問い合わせ先】

秋田県国際交流課

☎ 018(860) 1219

【日 時】

10月21日(月)、22日(火)

【場 所】

能代市 総合技能センター

【定員】

30名

【費用】

12,000円

【受付】

10月1日(火) ~ 15日(火)

※ 全科目を終了した人には、全国共通のチェンソー使用手帳を交付します。

【お問い合わせ先】

能代職業訓練協会

☎ (58) 3068

## 司法書士無料法律相談会

【日 時】

平成13年10月5日(土)

【場 所】

能代商工会議所3階特設会場

【相談内容】

① 土地建物の登記手続(相続、売買、贈与、担保等)  
② 法人(会社、各種法人)の設立、変更、解散  
③ 裁判所、検察庁へ提出する書類作成手続(自己破産、民事再生、調停、訴訟、支払督促等)  
④ 地代、家賃の供託手続

【お問い合わせ先】

秋田県司法書士会

☎ 018(824) 0187

能代支部 広報担当

☎ (52) 3755

## 聖霊女子短期大学 移動公開セミナー

【演 題】

「歌曲王シューベルトの生涯と歌曲について」

【日 時】

10月6日(日)

【会 場】

秋田しらかみ看護学院 講堂

【講師】

聖霊女子短期大学 音楽科長教授 佐藤真弓氏

【お問い合わせ先】

秋田県生涯学習センター

☎ 018(865) 1171

藤里町教育委員会社会教育担当

☎ (79) 1327

【日 時】

10月6日(日)

【場 所】

秋田県生涯学習センター

☎ 018(865) 1171

藤里町教育委員会社会教育担当

☎ (79) 1327

【演 題】

「歌曲王シューベルトの生涯と歌曲について」

【日 時】

10月6日(日)

【会 場】

秋田しらかみ看護学院 講堂

【講師】

聖霊女子短期大学 音楽科長教授 佐藤真弓氏

【お問い合わせ先】

秋田県生涯学習センター

☎ 018(865) 1171

藤里町教育委員会社会教育担当

☎ (79) 1327

【演 題】

「歌曲王シューベルトの生涯と歌曲について」

【日 時】

10月6日(日)

【会 場】

秋田しらかみ看護学院 講堂

【講師】

聖霊女子短期大学 音楽科長教授 佐藤真弓氏

【お問い合わせ先】

秋田県生涯学習センター

☎ 018(865) 1171

藤里町教育委員会社会教育担当

☎ (79) 1327

## 国民健康保険 被保険者証の更新について

現在国保に加入されている皆さんの保険証が、平成14年10月1日から新しい保険証に更新されますので、下記の日時まで交換して下さいをお願いします。

| 更新日時     | 地区              | 更新場所           |
|----------|-----------------|----------------|
| 9月26日(木) | 午前 矢坂地区<br>米田地区 | 藤里町役場<br>1階町民室 |
|          | 午後 粕毛地区         |                |
| 9月27日(金) | 午前 大沢地区         |                |
|          | 午後 中通・北部地区      |                |
| 9月30日(月) | 午前 藤琴地区         |                |
|          | 午後 上記日時に来られない方  |                |

◆持参するもの・・・現在の被保険者証・印鑑

・ 現在入院中あるいは通院中の方は、10月1日から新しい保険証を医療機関の窓口へ提示してください。  
・ 遠学の保険証も更新願います。(必要な方は交付申請必要)

【お問い合わせ先】  
藤里町町民福祉課 町民担当  
☎ 79-2113 (内線137)

## 男女共同参画支援事業

『働く女性のコミュニケーション講座』

【日 時】

11月10日(日)

【会 場】

(9時30分～16時30分)

大館市

北部男女共同参画センター

【募集人数】

女性30名(先着順)

【申込期限】

10月25日(金)

【お問い合わせ先】

秋田県男女共同参画課

☎ 018(860) 1555

## エナジウムパーク事業

『秋の山野草展』

【日 時】

10月12日(土) ~ 13日(日)

『秋の陶芸講座』

【日 時】

10月27日、11月24日

(日曜日2回コース)

【締 切】

10月7日(月)

【応募方法】

「往復ハガキ」に氏名、年齢、住所等ご記入の上応募

【お問い合わせ先】

能代エナジウムパーク

☎ (52) 2955

## 住宅ローン返済特例措置

住宅金融公庫の住宅ローンを返済中で、最近の不況に伴う失業や収入の減少などで返済に

お困りの方に対しては、次のような返済方法の変更を実施しています。

① 返済期間の延長(最長10年)

② 元金据置期間の設定(最長3年)

③ 元金据置期間中の金利引下げ ※お取り扱い期間は平成15年3月までです。

【お問い合わせ先】

住宅金融公庫東北支店

☎ 022(227) 5003

## 認可外保育施設の届出について

児童福祉法の改正により平成14年10月から認可外保育施設の事業者は秋田県知事に届出等が義務づけられます。

届出事項等の詳細については、秋田県子育て支援課または最寄りの健康福祉センターにおたずねください。

○ 秋田県子育て支援課  
☎ 018(860) 1343

○ 能代山本健康福祉センター  
☎ (52) 4331

## 一日法務局総合相談所



法務局の所掌業務(登記、供託、戸籍、人権擁護)に関する悩み事があるときには、「ご相談ください。」

- 土地建物の名義を変えたい
- 抵当に入れたい又は抵当権を解除したい
- 家賃を払いたいが家主が受け取ってくれない
- 養子縁組の手続きを知りたい
- 近所とのトラブルがある
- 名誉・信用を傷つけられた

※なお、これらの相談は、土日祝日を除きいつでも法務局において相談に応じておりますのでご利用ください。

【日 時】

9月28日(土)

【場 所】

能代市「保坂福祉会館松寿園」

※相談は無料で秘密は守られます

【お問い合わせ先】

秋田地方法務局能代支局

☎ (54) 4111

## 秋田国体デモ・スポ競技「オリエンテーリング」選手(候補)養成講習会

【日 時】 平成14年10月5日(土)  
【場 所】 能代市「風の松原」球場前入口  
【対象者】 18歳以上の健康な方1チーム…3名  
【受講料】 無料  
【申込み】 開催日の10日前まで  
【問い合わせ先】 秋田県オリエンテーリング協会事務局  
☎ 018-862-0660

## 統計で働く姿を見つめよう 平成14年10月1日現在で『就業構造基本調査』を実施します

全国から抽出された約44万世帯の15歳以上の方を対象に、ふだん何か収入になる仕事をしているかどうかや就業に関する希望などについて調査します。

調査結果からは、雇用のミスマッチの状況や産業構造の変化に伴う雇用流動化の実態など就業に関する詳しい状況が明らかになり、国や秋田県の雇用・失業対策や福祉対策などの各種行政施策を立案する際の基礎資料となります。

調査の対象となった世帯には、統計調査員が伺い調査票の記入をお願いしますので、よろしくご協力ください。

総務省統計局・秋田県・藤里町  
http://www.stat.go.jp/



### 藤里町ミニ統計

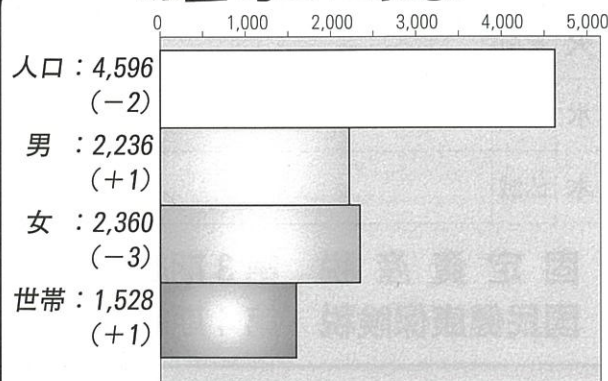

☆ 8月31日現在・( )内は前月比

出生:1人・死亡:2人・転入:3人・転出:4人

交通事故ゼロ

無火災

390日

203日

(平成14年 9月20日現在)

## 一定面積以上の土地取引には届出が必要となります

一定面積以上の土地取引の契約をした場合、国土利用計画法により土地の権利取得者(買主)が知事に届出をする必要があります。

### ◎届出が必要な取引

売買、交換、売買予約、譲渡担保、代物弁済など

### ◎届出が必要な土地の面積

- ①市街化区域内 2,000㎡以上※
- ②その他の都市計画区域内 5,000㎡以上※
- ③都市計画区域以外の区域 10,000㎡以上

(※市街化区域内で5,000㎡以上、その他の都市計画区域内で10,000㎡以上の場合、この届出とは別に「公有地の拡大の推進に関する法律」により、契約前に売主からの届出が必要です)

### ◎届出内容(土地の所在、利用目的など)

届出用紙は、下記「お問い合わせ先」にあります。

### ◎届出期限

契約を締結した日から2週間以内

### ◎罰則等

期限内に届出をしなかったり、偽りの届出をすると、懲役又は罰金に処せられることがあります。

### ◎お問い合わせ先

- ・町企画振興課 企画担当 (☎79-2111)
- ・秋田県建設交通部建設管理課 土地企画班 (☎018-869-2424)

## 白神山地を守り伝えよう...

住民保存版パンフレット

## 「藤里町の下水道」

を配布します

下水道の役割、水洗化工事のすすめかたや、受益者分担金、町の助成金制度、下水道使用料などを紹介するパンフレットを作成しましたので、今後の参考資料としてご活用ください。

◇配布予定・・・9月下旬

### 【お問い合わせ先】

藤里町建設課 上下水道担当 (☎79-2115)



# 異常事態!! 高齢者の交通死亡事故が多発しています!

## 死者8名中、7名が高齢者です。

能代警察署管内における交通死亡事故で亡くなった方は8名にも上り、そのうちの7名は高齢者(年齢65歳以上)の方で占められています。

☆高齢ドライバーの方は、スピードを控えめに、安全確認や車の操作は確実に行い、交通ルールを守って、防衛運転に努めましょう。

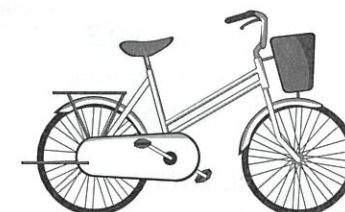

☆自転車利用の方や歩行者の方は、道路横断の際の安全確認を徹底し、夕暮れ時の外出には反射材を活用したり、自転車のライトを早めに点灯する等、自己防衛に努めましょう。



能代警察署 交通課・藤里町

## 平成14年度 藤里町PTA連合会研修会 講演会のお知らせ

- 【期 日】 平成14年11月1日(金) (午後7時~8時45分)
- 【会 場】 藤里町総合開発センター 大ホール
- 【講 師】 佐尾和子氏 (榊海洋工学研究所 取締役出版部長)
- 【演 題】 「ここが私の古里だから」
- 【お問い合わせ先】 町P連事務局 藤里小学校 福司教頭 (☎79-2026)

### ◇◇プロフィール◇◇

佐尾和子氏:1944年東京生まれ。出版の仕事しながら環境問題にも関心が強く、現在、藤里町横倉に山荘を建て、白神自然ガイドとしても活動されています。月刊誌「ミマン」(10月号)でも取り上げられていますのでご覧ください。

## 「心といのちを考える」講演会・シンポジウムの開催について

- 【期 日】 平成14年10月20日(日) (午後1時~4時)
- 【会 場】 藤里町総合開発センター 大ホール
- 【テーマ】 「みんなで支え合う心のSOS」
- ①基調講演...遠藤順子氏(作家:故遠藤周作氏夫人)
- ②シンポジウム...座長:袴田俊英氏
  - ・自死遺児の発表 (遺された家族の立場から)
  - ・佐々木久長氏 (藤里町心の健康意識調査から)
  - ・武田英文氏 (秋田県議会議員及び会員の立場から)
  - ・秋田いのちの電話代表 (相談窓口としての利用方法として)
- 【お問い合わせ先】 町民福祉課 保健衛生担当 (☎79-1157)

※参加者にはバスの送迎があります。詳細につきましては、後日、全世帯にチラシが配布されますので、そちらをご覧ください。

# OCTOBER 10月の行事予定 神無月

※行事は変更になることがあります。詳しくは、関係機関へお問い合わせ下さい。

|    |   |    |  |  |   |    |   |
|----|---|----|--|--|---|----|---|
| 1  | 火 | 友引 |  | 17   | 木 | 友引 | アンパンマン教室 (9:30 総合開発センター)  |
| 2  | 水 | 先負 | ふじこま大学・民謡コース (13:15)                         | 18   | 金 | 先負 | ふじこま大学・郷土史コース (13:15)   |
| 3  | 木 | 仏滅 |  | 19   | 土 | 仏滅 |   |
| 4  | 金 | 大安 | 藤里中学校「白神山地自然体験学習の日」<br>ふじこま大学・茶道コース (13:15)  | 20   | 日 | 大安 | 家庭の日<br>藤里小「藤小祭」・米田小「学習発表会」<br>第20回素波里紅葉まつり (~27日まで)<br>「心といのちを考える」シンポジウム<br>(13:00~16:00 総合開発センター) |
| 5  | 土 | 赤口 |  | 21   | 月 | 赤口 | ふじこま大学・園芸コース (13:15)<br>米田小学校振替休業日  |
| 6  | 日 | 先負 | 第4回ふれあいスポーツフェスティバル (8:30)                    | 22   | 火 | 先勝 | ふじこま大学・書道コース (13:15)  |
| 7  | 月 | 仏滅 | ふじこま大学・染色コース (13:15)                         | 23   | 水 | 友引 | ふじこま大学・料理コース (13:15)  |
| 8  | 火 | 大安 |  | 24   | 木 | 先負 |   |
| 9  | 水 | 赤口 | ふじこま大学・陶芸コース (13:15)                         | 25   | 金 | 仏滅 | 米田小校内マラソン大会<br>藤里小学校振替休業日   |
| 10 | 木 | 先勝 |  | 26   | 土 | 大安 | 幼稚園休業日  |
| 11 | 金 | 友引 | ふじこま大学・踊りコース (13:15)                         | 27   | 日 | 赤口 | 2002町民祭<br>・少年教室閉校式 (26日)<br>・町子供作品展 (27日まで)  |
| 12 | 土 | 先負 | 幼稚園休業日                                       | 28   | 月 | 先勝 |   |
| 13 | 日 | 仏滅 | 第41回藤駒登山・第17回藤里峡ハイキング<br>幼稚園親子遠足・米田保育園なべっこ遠足 | 29   | 火 | 友引 |   |
| 14 | 月 | 大安 | 体育の日   | 30   | 水 | 先負 |   |
| 15 | 火 | 赤口 |  | 31   | 木 | 仏滅 |   |
| 16 | 水 | 先勝 | ふじこま大学・詩吟コース (13:15)                         | <b>固定資産税 第3期納期限</b><br><b>国民健康保険税 第4期納期限</b> |   |    |   |



ほくは藤里町の  
マスコットキャラクター  
**ユッター**です。

今月、生まれて初めて落語というものを体験しました。観客の笑いを誘う絶妙のタイミングとその表情、そのしぐさの豊かなことといったらそりやあてえしたもので・・・あっと、ついつい言葉が出てしまいました。皆さまもいかがですか？古典落語を一つ。柳家小三治師匠、また来年もよろしくお願ひいたします▽「駒踊り」と「根城豊作相撲」、藤里町を代表するこの行事に今年も多くのお客がその勇士にあつたため訪れています。年々増えつつける町外からの見物客や参加者、あらためて伝統芸能の素晴らしさを感じます。市町村合併問題に対し、いよいよ町民一人ひとりの意識が問われる段階をむかえようとしていますが、青年団や若集によって守り継がれてきたこの伝統を如何にするのか、これもまた選択肢として大事などころではないでしょうか(孝)

## 編集後記